



Verkiezingsprogramma 2018



NVA
DE VERANDERING WERKT

Veiligheid.....	3
Mobiliteit.....	5
Ruimtelijke ordening.....	8
Erfgoed.....	11
Leefmilieu.....	12
Lokale economie.....	14
Sociaal beleid.....	17
Werk.....	23
Woonbeleid.....	24
Integratie en inburgering.....	26
Onderwijs.....	29
Vrije tijd.....	31
Financieel beleid.....	35
Bestuurlijke organisatie.....	38

VOORWOORD

Bouwen aan het Temse van morgen

6 jaar geleden vroegen we u om te kiezen voor verandering. Vandaag durven we stellen dat de verandering werkt. Maar het werk is niet af. Temse verder uitbouwen tot een gemeente waarin het voor iedereen aangenaam is om te wonen, werken, winkelen, ontspannen, ondernemen ... is het leidmotief van de N-VA-ploeg. Daarvoor rekenen we op uw steun.

Dit programma wordt uitgedragen door een enthousiaste ploeg van 29 kandidaten uit Temse, Elversele, Tielrode en Steendorp.

Het zijn stuk voor stuk gemotiveerde, geëngageerde mensen, die in hun beroeps- en vrijetijdsbezigheden al bewezen hebben dat ze heel wat in hun mars hebben.

Samen met u willen we bouwen aan een **veilig** Temse, waarin iedereen zijn **verantwoordelijkheid** opneemt. Daartoe willen we onze gemeente ook op een financieel gezonde manier runnen. We willen verantwoord omspringen met de middelen die de inwoners ons aanreiken.

We gaan voor een gemeente waarin mensen met elkaar **verbonden** zijn via sport, cultuur en het buurt- of verenigingsleven. Jongeren, senioren, alleenstaanden en gezinnen, mensen met een beperking ... kortom iedereen moet de kans krijgen om deel uit te maken van de gemeenschap in Temse. Niemand wordt uitgesloten. Dat wensen we met N-VA te **versterken**. Een goede kennis van het Nederlands zien we als de essentiële bouwsteen in het integratieproces. De taal beheersen, laat mensen sneller toe om deel te nemen aan het gemeenschapsleven. Uiteraard wensen we daarbij het Vlaamse karakter en ons cultureel erfgoed te blijven beklemtonen.

Ten slotte willen we de inwoners van onze gemeente laten **verademen**, met meer groen in onze woonkernen, groene speelpleinen en een duurzame mobiliteit.

Bouw samen met N-VA aan het Temse van morgen.

Lieve Truyman
Lijsttrekker N-VA Temse



Veiligheid

Het handhaven van de veiligheid op haar grondgebied is één van de belangrijkste kerntaken van de overheid.

Voor N-VA Temse is veiligheid geen zaak van politie en justitie alleen. Het gaat om een collectieve verantwoordelijkheid van burgers en overheid. Burgers zijn voor onze gemeente een onmisbare partner in de strijd tegen criminaliteit en overlast. Zij kennen hun buurt immers als geen ander. Ook de gemeente en de lokale politie moeten zelf actief inzetten op de preventie van criminaliteit en overlast. N-VA Temse gelooft in een doordachte nultolerantie en een lik-op-stukbeleid via GAS-boetes om het gevoel van straffeloosheid en dat van onveiligheid aan te pakken.

Werken met gemeenschapswachten

Gemeenschapswachten zijn een belangrijke schakel in het preventieve veiligheidsbeleid. Ze zijn de ogen en oren van ons gemeentebestuur. Een belangrijke taak is het rapporteren van gebreken in het straatbeeld, (potentieel) gevaarlijke situaties, zwerfvuil, leegstand, ... aan de bevoegde gemeentelijke diensten, en de opvolging daarvan. Dankzij hun dagelijkse aanwezigheid op straat zorgen ze voor een belangrijke sociale controle en verhogen ze het veiligheidsgevoel in de buurt. Ze hebben ook de taak om mensen te sensibiliseren en te wijzen op potentieel gevaarlijke of risicovolle situaties. Gemeenschapswachten hebben ook de bevoegdheid om inbreuken op het GAS-reglement vast te stellen.

Inzetten op wijkgerichte politiezorg

Dankzij een doorgedreven samenwerking en het inzetten van nieuwe technologieën komen er middelen en mankracht vrij. Voor N-VA Temse moeten die prioritair ingezet worden in de gemeenschapsgerichte politiezorg: wijkwerking en meer blauw op straat.

N-VA Temse gelooft sterk in de rol van de wijkagent als meldpunt van specifieke, buurt gerelateerde veiligheids - en overlastproblemen. De wijkagent moet dan ook voor 100% inzetbaar zijn in zijn of haar wijk. Om dit waar te maken, is er nood aan het herbekijken van de taken van de wijkagent.

Woninginbraak en diefstal terugdringen

Het aantal woninginbraken is in Temse net als in de meeste Vlaamse gemeenten gedaald, maar we moeten op dit fenomeen blijven inzetten. Inbraakpreventie moet zich niet alleen richten op woningen, maar ook op garages en tuinhuisen.

De strijd tegen drugs opvoeren in samenwerking met Drugspunt Waasland

De visie van N-VA Temse op drugs is duidelijk: drugsgebruik wordt niet getolereerd. We moeten streven naar een drugsvrije samenleving en voorkomen is beter dan genezen. Een gedoogbeleid staat haaks op ontrading en verhindert een daadkrachtige aanpak. In veel gevallen leidt drugsgebruik bovendien tot overlast, geweld of crimineel gedrag.

Veiligheid: een collectieve verantwoordelijkheid

Voor N-VA is veiligheid een collectieve verantwoordelijkheid. De burger is de eerste partner van de politie in de strijd tegen de criminaliteit. Het is belangrijk dat de burger op een laagdrempelige en snelle manier misdrijven kan melden aan de politie.

Hoe realiseren we dit?

- *Efficiënte wijkwerking*
- *Maximale ondersteuning van de gemeenschapswachten*
- *Indien nodig het oprichten van een BIN (Buurtinformatienetwerk)*
- *De strijd tegen drugs opvoeren in samenwerking met Drugspunt Waasland*
- *Maximaal inzetten op digitalisering en sociale media*
- *Plaatsen van (mobiele) bewakingscamera's op risicovolle plaatsen*
- *Lokale integrale veiligheidscel*

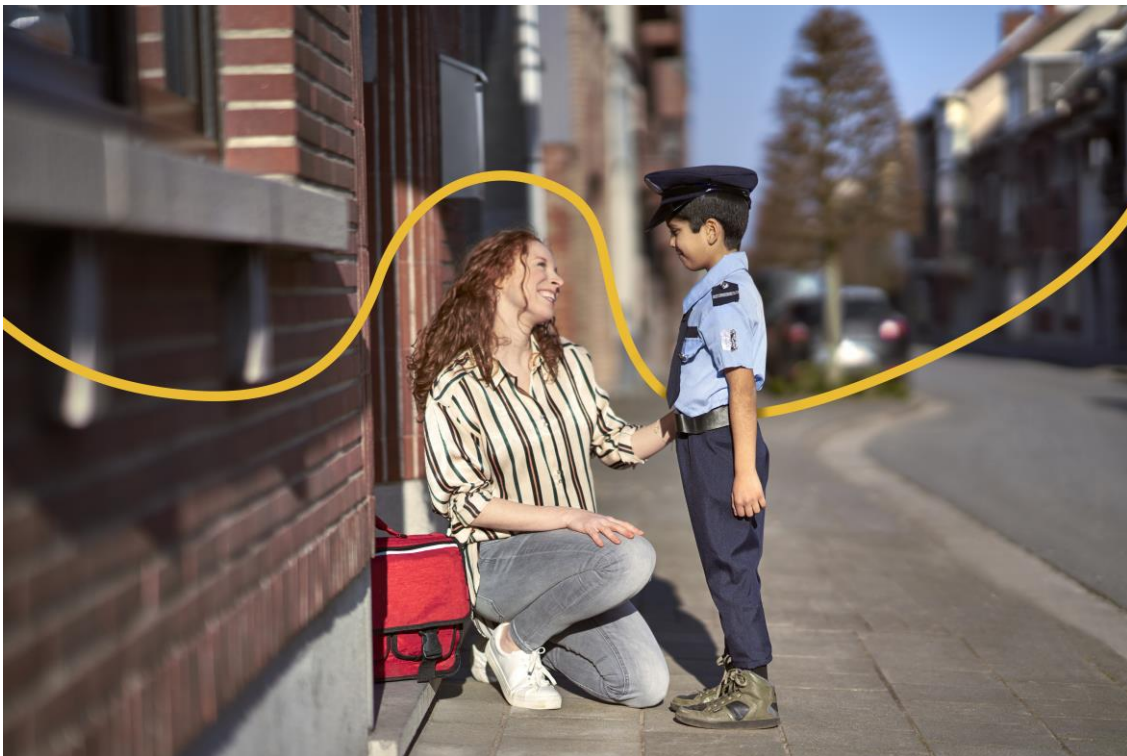

Mobiliteit

Mobiliteit is een beleidsdomein dat constant onderhevig is aan verandering en dus nooit helemaal klaar.

De ligging van Temse en de historische ontwikkeling die ontstaan is langs de Schelde, zorgen ervoor dat de verkeercirculatie eerder apart is. Onze ligging en de veelheid aan gewestwegen en de autosnelweg zorgen ervoor dat Temse een interessante uitvalsbasis is naar Antwerpen, Gent en Brussel.

Deze kenmerken geven aan dat mobiliteit in onze gemeente een extra uitdaging is. Samen met de burgers is het dan ook van belang dat we werken aan veilig en vlot verkeer. Elke burger draagt zijn steentje bij aan het verkeer en is medeverantwoordelijk.

Mobiliteit en veilig verkeer

Iedereen is hierbij betrokken en draagt hierbij ook zijn verantwoordelijkheid. Samen willen we allen een veilig en vlot verkeer.

Vlot en veilig verkeer

Verkeersveiligheid is topprioriteit

Temse is nog sterk gericht op het gebruik van de auto.

Een vlotte bereikbaarheid is belangrijk voor de gemeentekern, maar in schoolomgevingen, pleinen, woonwijken ... moet de auto plaats ruimen voor de zachte weggebruiker en dient de snelheid te verlagen.

N-VA Temse opteert voor verstandige investeringen (bijvoorbeeld bij het herinrichten van de weg of bij de aanleg van fietspaden), die binnen een redelijke termijn een effectieve verbetering van de verkeerssituatie en mobiliteit opleveren. Doorgaand verkeer moet vlot kunnen doorstromen en, waar mogelijk, gescheiden van het plaatselijk verkeer.

We bouwen verder aan netwerken voor zowel de fiets, de auto als het openbaar vervoer, waarbij we geval per geval naar de beste oplossing zoeken. Ook deelauto's kunnen hier een rol in spelen.

Ruimtelijk beleid afstemmen op mobiliteit

Het lokale ruimtelijke beleid moet afgestemd worden op de mobiliteit. Bijkomende woningen horen hoofdzakelijk in de dorpskernen, waardoor er een vlotte aansluiting is op het openbaar vervoer. Tevens zijn handelszaken vlot bereikbaar voor fietsers en voetgangers. Daarbij is het van belang dat er bij elke bouwaanvraag voldoende aandacht besteed wordt aan autostaanplaatsen en berging voor fietsen.

Mobiliteit voor iedereen

Heel de mobiliteitsketen moet voor iedereen vlot bereikbaar, betreedbaar en bruikbaar zijn. We besteden daarom extra aandacht aan mensen met een verminderde mobiliteit en bekijken waar aangepaste infrastructuur noodzakelijk is: stoepen, voetpaden, oversteekplaatsen, bushaltes, ...

Tot slot is meer samenwerking met andere gemeenten belangrijk, net als grensoverschrijdende afspraken. Mobiliteitsplannen, fietspaden, (vracht)routes en vervoer op maat worden best over de gemeentegrenzen heen bekeken.

Een stimulerend fietsbeleid

Een stimulerend fietsbeleid houdt volgens N-VA in meer mensen veilig en comfortabel op de fiets krijgen.

De fiets is een volwaardig transportmiddel. Meer dan de helft van de verplaatsingen die we met z'n allen maken, zijn korter dan 5 kilometer. Toch nemen we ook voor die kleine verplaatsingen meestal de wagen. Als N-VA zijn we een grote voorstander van de uitbouw van een degelijk en kwaliteitsvol fietspadennetwerk. Door meer in te zetten op fietspaden, veilige oversteekplaatsen en aangepaste fietssnelwegen willen we de veiligheid en het comfort van de fietsers verhogen.

Werken aan een vlotte verkeersdoorstroming

Doorstroming vrijwaren en sluipverkeer ontmoedigen

Een slechte doorstroming van het verkeer op de hoofdwegen zorgt voor sluipverkeer, wat op zijn beurt de leefbaarheid van de woonwijken en het centrum aantast. Nieuwe digitale middelen maken het mogelijk om deze verkeersstromen in kaart te brengen. Aan de hand van die gegevens kan men vervolgens gericht ingrijpen op de pijnpunten in het doorgaand verkeer.

De gemeente is goed toegankelijk dankzij een slim parkeerbeleid

Naast het openbaar vervoer, de fietsers en voetgangers, heeft ook de auto een plaats in de gemeente. Mobiliteit is immers een én-én-verhaal. Het gaat hier om een combinatie van verschillende vervoersmiddelen: fiets, auto, bus, trein, te voet, ... Combimobiliteit is hier het codewoord. Daar horen ook parkeerplaatsen bij, geconcentreerd bij de vervoersknooppunten.

Mobiliteit is een verhaal dat nooit klaar is en nooit voor iedereen ok is. Sommige beslissingen vereisen lef om ze uit te voeren en vragen vaak moedige keuzes. Samen met de bevolking wil N-VA Temse werken aan een veilige en vlotte mobiliteit voor jong en minder jong, mobiel en minder mobiel.

Hoe realiseren we dit?

- Oprichting mobiliteitsraad
- Een actieve mobiliteitsreflex bij GECORO
- Meer en betere fietspaden
- Verder uitbouwen van een aangepaste verkeersinfrastructuur aan schoolomgevingen
- Wijken dienen zodanig ingericht te worden dat zij spontaan de opgelegde snelheid afdwingen
- Finaliseren van het fietspaddossier Hoogkamerstraat
- Fietssnelweg spoorlijn 54: dit is nog steeds een ontbrekende link om een vlotte verbinding te krijgen van het station van Temse naar Sint-Niklaas.
- Het centrum van Temse fietsvriendelijker maken
- Aanleg van fietsstraten, zoals in de Akkerstraat
- Aanleg van de N485 (Hospitaalstraat – Steendorp) met veilige fietsvoorzieningen
- Traject Cauwerburg – Legen Heirweg: deze as dient volledig herzien te worden in het nieuwe mobiliteitsplan
- Bij de realisatie van Eigenlo moet er aandacht zijn voor een volwaardig fietspad, zodat de dorpskern van Velle veilig bereikbaar is.
- Werken met slimme verkeerslichten
- In de nieuwe mobiliteitsstudie worden opnieuw de verkeersslussen in het centrum onderzocht
- Voldoende en tijdig onderhoud van de wegen en een duurzame weginrichting dragen bij aan een vlotte en veilige verkeersafhandeling.
- Inrichten van lockers buiten het centrum waar online bestellingen geleverd kunnen worden
- Stationsomgeving inrichten tot een Mobipunt, zodat vlot Openbaar Vervoer mogelijk is richting Bornem en Sint-Niklaas.
- Langdurig parkeren op iets grotere afstand van de handelsvoorzieningen bij de grote mobiliteitsknooppunten, zoals stationsomgevingen of bereikbare randparkings
- In het handelscentrum zelf wordt meer ingezet op kort parkeren. Zo blijven de winkels bereikbaar voor auto's en wordt ook voldoende circulatie gestimuleerd.
- De eigen parkeerbehoefte van de bewoners moet zoveel mogelijk gebeuren op het eigen perceel: stedenbouwkundige voorschriften moeten rekening houden met de parkeerdruk.
- Invoeren van bewonerskaarten
- Tevens kan er in dichter bevolkte delen van de gemeente ingezet worden op voorbehouden plaatsen voor een systeem van autodelen. Zo ontstaat er een win-winsituatie: minder auto's in de buurt en goedkoper voor de bewoners.

Ruimtelijke ordening

Schaarse open ruimte slim vrijwaren

Vlaanderen is een lappendeken op het vlak van ruimtelijke ordening. Lintbebouwing en verharding van de oppervlakte blijven toenemen, ook op plaatsen die ver van voorzieningen liggen of die enkel met de wagen bereikbaar zijn. Ook de files worden steeds langer. Tegelijkertijd neemt de behoefte aan woningen en voorzieningen toe, onder meer door de gezinsverdunding (de vermindering van het aantal personen per gezin) en de bevolkingstoename.

Als we rekening willen houden met die maatschappelijke tendensen, is het noodzakelijk om het beleid inzake ruimtelijke ordening de goede richting uit te sturen. Er is nood aan een duidelijk en krachtig beleid dat zorgt voor een ruimtelijke ordening die de schaarse open ruimte vrijwaart. Door in te zetten op slimmer ruimtegebruik, kwaliteit en efficiëntie moeten we in Temse onze dorpskernen versterken.

Ruimtelijke keuzes maken vanuit een breed gedragen langetermijnvisie

Voor N-VA Temse is het essentieel dat keuzes gemaakt worden volgens een maatschappelijk gedragen visie op lange termijn. We vinden het belangrijk dat de gemeente haar beleidskeuzes uitdrukkelijk verantwoordt vanuit een langetermijnvisie, gebaseerd op het algemeen belang.

Omdat democratie en inspraak basisrechten zijn van elke burger moeten we meer investeren in overleg: overleg met de buurt en de bewoners, met het middenveld (natuur, landbouw, bedrijfsleven, ...).

Inspraak en participatie bij de start van de besluitvorming moeten leiden tot de juiste keuzes en creëren een groter draagvlak.

Kernversterking doet meer met minder ruimte

Door een goed evenwicht tussen bebouwing en kwalitatieve publieke ruimte blijft onze gemeente leefbaar en aangenaam om in te wonen. Levenskwaliteit, voldoende openbare ruimte en groen, een groot aanbod aan scholen en verzorgingsinstellingen zijn noodzakelijk om van een verstandige verdichting te kunnen spreken.

Verdichting impliceert absoluut niet dat alles bebouwd en verhard moet worden. We kunnen het ruimtelijke rendement op verschillende manieren verhogen. Met respect voor de bestaande woningen en met aandacht voor speelpleinen en bijkomend groen kunnen we binnengebieden ontwikkelen. Dat kunnen nieuwe ontmoetingsplekken worden voor de buurt, waar jong en oud elkaar weer ontmoeten. Het versterkt de band met de buurt en haar bewoners.

Verdichting is meer dan het bouwen van hoge appartementsgebouwen. In de dorpskern kunnen alternatieve woonvormen, renovatie en herindelings van bestaande grote gebouwen plaats bieden aan de toename van de eigen bevolking.

Met een lokaal ontmoetingscentrum zoals De Mosterdpot in Steendorp, buurtwinkels, een bushalte,... creëert men voldoende draagkracht voor een leefbare dorpsgemeenschap.

Een geïntegreerde aanpak van ruimtelijke ordening, mobiliteit, leefmilieu en economie

Ruimtelijke ordening en mobiliteit moeten samen aangepakt worden. De manier waarop je de ruimte organiseert, bepaalt hoe je je in die ruimte verplaatst.

Momenteel worden nieuwe ontwikkelingen nog al te vaak gebouwd op open terrein, ver van diensten en andere voorzieningen, in de schaarse ruimte die ons nog rest.

Bij grotere verkavelingen of woningbouwprojecten, wordt de ligging gekozen in functie van een goede bereikbaarheid. De inplanting van die projecten heeft een belangrijke invloed op het verkeer rond de site. Bovendien hebben dergelijke projecten een grote impact op ons leefmilieu en de natuur. Een intensieve samenwerking tussen de gemeentediensten is een noodzaak om tot goede oplossingen te komen.

Omgekeerd is het zo dat mobiliteitsingrepen rekening moeten houden met de impact op de directe omgeving, zoals de impact op het woonklimaat en de bereikbaarheid van aanpalende handelszaken. Ook hier moet men streven naar kwaliteit en kunnen mobiliteit en ruimtelijk beleid niet los van elkaar worden gezien. Zo wil N-VA Temse inzetten op een betere leesbaarheid van het openbare domein voor de weggebruikers: aan de inrichting van de weg moet een automobilist merken dat hij zich in een schoolomgeving bevindt en dus trager moet rijden.

Het netwerk van voetpaden, wandelroutes, fiets- en autowegen verbindt buurten met functies zoals wonen, winkelen en werken.

N-VA Temse pleit voor een geïntegreerd beleid voor de omgeving: ruimtelijke ordening, leefmilieu, natuur en mobiliteit.

Hoe realiseren we dit?

- Kern opwaarderen door een activeringsbeleid voor leegstaande gebouwen
- Opwaardering van het centrum, o.a. door de ontwikkeling van de voormalige ISA-site. De ISA – Site is de katalysator die ervoor zorgt dat de omgeving er omheen mee wordt opgetild. Door de straten in de dezelfde materialisatie aan te leggen en vergroening. Tevens heeft mobiliteit hierbij ook een belangrijke rol.
- Herontwikkeling van verlaten sites zoals de site Wittock – Van Landeghem

- *Herzinning van bestaande RUP's moet mogelijk zijn wanneer er een akkoord is tussen alle betrokken partijen, zoals de buurtbewoners, de ontwikkelaars en de gemeente. Daarbij moet er ook rekening gehouden worden met de financiële consequenties.*
- *Een evenwichtigere en neutrale samenstelling van de GECORO (gemeentelijke commissie voor ruimtelijke ordening)*
- *Opwaarderen van adviesraden en inspraak, waardoor de gemeente deskundige en onafhankelijke adviseurs betreft in de GECORO en de nog op te richten mobiliteitsraad, zodat die raden een meerwaarde bieden aan het lokale ruimtelijk beleid.*
- *Aanpassing van het gemeentelijke ruimtelijk structuurplan, met de nodige aandacht voor open ruimte.*



Erfgoedbeleid

Zorgen voor het erfgoed

Zorg dragen voor het erfgoed kan aanzetten tot cultureel toerisme en de troeven van onze gemeente uitspelen. Plekken die zowel getuigen van een boeiend verleden als van een hedendaags zelfbewustzijn trekken bezoekers aan. De culturele belangstelling heeft niet alleen een economische, maar ook een democratische kant. Ze verhoogt de verbondenheid en betrokkenheid van onze bevolking.

N-VA Temse wil het lokale erfgoed met de nodige aandacht en zorg omringen, zodat we dit kunnen doorgeven aan de volgende generaties.

Drie goede redenen voor een erfgoedbeleid

Naast de druk van de stedelijke vernieuwing, die om passende beleidsinstrumenten vraagt, zijn er ook principiële redenen om een erfgoedbeleid op te zetten.

- ERFGOEDBELEID BEWAART DE HISTORISCHE DIEPTE VAN DE GEMEENTE
- ERFGOEDBELEID BEVORDERT DE DIVERSITEIT VAN DE GEMEENTE
- ERFGOEDBELEID LEIDT TOT DUURZAAMHEID

Bouwkundig erfgoed

Een bouwkundig erfgoedbeleid moet bepalen hoe omgegaan wordt met de vele individuele erfgoedpanden. Een klein deel daarvan is beschermd als monument en moet van rechtswege bewaard blijven.

Om een visie te ontwikkelen over de historische panden, moeten ze in een actieplan geëvalueerd worden. Dat geeft de stedenbouwkundige motieven weer waarom een pand bewaard moet blijven.

Hoe realiseren we dit?

- *Het uitwerken van een erfgoedbeleid doen we in samenwerking met Erfgoedcel Waasland, Erfpunt, de onroerende erfgoeddienst van het Waasland en de GECORO (gemeentelijke commissie ruimtelijke ordening),....*
- *Een aantal kerken in de gemeente komen in aanmerking voor een herbestemming, waarbij een gezonde erfgoedreflex noodzakelijk is. N-VA Temse wil constructief met de eigenaars van de kerken in gesprek gaan, zodat deze gebouwen een nieuwe invulling kunnen krijgen.*
- *In samenspraak met "Op Stoapel" werken we een erfgoedbeleid uit voor de Boelwerf.*

Leefmilieu

Onderzoek wijst uit dat mensen die in een groene omgeving wonen gelukkiger zijn, minder stress hebben, gezonder zijn, ...

Vorkomen is beter dan genezen, daarom wil N-VA Temse maximaal inzetten op een beter leefmilieu voor een gezonde toekomst.

De vervuiler betaalt

N-VA Temse wil gaan voor een beleid dat gaat voor... minder.

Vanuit het principe dat de vervuiler betaalt, stimuleren we de inwoners van Temse om duurzaam om te springen met grondstoffen. N-VA Temse wil daarbij zoveel mogelijk de reële kostprijs van milieumaatregelen en vervuiling doorrekenen aan de vervuiler. We pleiten voor het DIFTAR-principe. Daartegenover staat dat de burger duidelijk zicht heeft op de kostprijs en kan rekenen op een goede dienstverlening.

In samenwerking met de afvalintercommunale biedt het DIFTAR-systeem ook de mogelijkheid om de totale hoeveelheid restafval per inwoner te verminderen.

Gemeentelijke investeringen en aankopen moeten duurzaam zijn

De gemeente beperkt de milieubelasting van investeringen en aankopen zoveel mogelijk. Ze houdt daarbij ook rekening met herbruikbaarheid, eenvoudig onderhoud, lange levensduur en recyclagemogelijkheden.

Gemeente geeft het voorbeeld

De gemeente stuurt haar gemeenschap niet alleen in de goede richting, ze geeft zelf ook het goede voorbeeld. N-VA Temse wilt dat de eigen gemeentelijke diensten duurzaam omgaan met energie en milieu.

Hoe realiseren we dit?

- *Inzetten op duurzame mobiliteit, zoals autodelen, elektrische voertuigen, deelfietsen, CNG, ...*
- *In woonkernen moet ruimte zijn voor groen, bijvoorbeeld door het aanleggen van parken, beplanting aan straathoeken, geveltuinen, ...*
- *Samenwerken met scholen voor educatieve tuinprojecten*
- *Zo veel mogelijk vrijwaren van de niet-bebouwde ruimte*
- *Een groene speelruimte voor de jeugd in elke deelgemeente*
- *Sensibiliseren van de bevolking om afval te verminderen*
- *De vervuiler betaalt, maar mag ook weten waarvoor hij betaalt: dit kan met het DIFTAR-systeem.*
- *Zwerfvuil aanpakken, samen met vrijwilligers, scholen, jeugdbewegingen, ... al dan niet met een financiële stimulus*
- *Duurzaam aankoopbeleid van de gemeente*
- *De gemeente monitort haar interne afvalproductie en sorteert.*
- *De gemeente coördineert voor haar burgers de groepsaankoop van duurzame materialen, zoals dakisolatie, zonnepanelen, individuele afvalwaterbehandeling, ...*
- *Samenwerkingen organiseren over de gemeentegrenzen heen, zoals Waasland Klimaatland*
- *Een efficiënt en zuinig energiebeleid*
- *De gemeente geeft het goede voorbeeld en richt de eigen instellingen en het openbare domein klimaatneutraal in.*



LOKALE ECONOMIE

Een bloeiend economisch weefsel

Het lokale ondernemerschap vormt de basis van onze welvaart, zorgt voor tewerkstelling en draagt bij tot het welzijn van onze burgers. Als N-VA Temse dragen we het lokale economische weefsel een warm hart toe. We ondersteunen iedereen die onderneemt en werkt en geven het lokale ondernemerschap maximale kansen.

Kernversterking

Als N-VA willen we de kern van Temse koesteren en tegelijk ook versterken. Leefbaarheid staat hierbij centraal en houdt rechtstreeks verband met de aantrekkelijkheid van de kern voor zowel eigen inwoners als bezoekers. Een leefbare kern staat voor ons gelijk met een divers en kwaliteitsvol aanbod aan handel, horeca en diensten. Daarnaast zetten we ook in op toerisme en cultuur, een verzorgde publieke ruimte en toegankelijke publieke dienstverlening.

Het kernwinkelgebied afbakenen en focussen op maximale invulling

Het kernwinkelgebied bakenen we concreet af en moet bestaan uit een evenwichtige mix van handel, horeca en diensten, in combinatie met andere functies zoals wonen, vrije tijd en openbaar groen.

We leggen de focus op een maximale invulling van commerciële panden in de kern en stimuleren het wonen boven winkelpanden. De aanwezigheid van een voldoende divers en kwaliteitsvol commercieel aanbod vormt een belangrijke hefboom voor de dynamiek en leefbaarheid binnen de kern.

Bij de vestiging van zogenaamde baanwinkels waken we erover dat het om een aanvullend en niet om een concurrerend aanbod gaat. We stemmen assortimenten zoveel mogelijk af op het winkelaanbod in de kern.

Een proactieve aanpak van leegstand

Leegstand leidt tot een vershraling van het aanbod, ongewenste ontwikkelingen (nachtwinkels, private bureaus voor telecommunicatie,...) en uiteindelijk tot verloedering van het straatbeeld. Wij brengen de leegstand systematisch in kaart en zetten in op activering van panden om die versneld op de markt te brengen.

Het activeren van klant en bezoeker

Een leefbare kern moet het hebben van regelmatig bezoek van zowel inwoners als bezoekers. We geloven in het activeren van klanten en wensen hen te stimuleren om te winkelen en te consumeren in eigen gemeente.

Beleving staat voor de consument centraal: vanaf de wens tot aankoop tot de dienst na verkoop. Innovatie en slimme digitalisering zijn de drijfveren van die nieuwe consumentenbeleving. De gemeente ondersteunt innovatie en digitalisering in de omslag naar een slimme kern.

Samenwerken met economische actoren in de kern

De gemeente en de lokale middenstand slaan de handen in elkaar bij de uitwerking van een kernversterkend beleid. De gemeente neemt hierbij de taak van regisseur op: ze activeert en ondersteunt de handelaars bij de organisatie van allerlei commerciële acties.

Inzetten op een slim en doordacht parkeerbeleid

Leefbare kernen zijn uiteraard ook vlot bereikbare kernen. Bereikbaarheid staat voor ons gelijk met een slim en doordacht parkeerbeleid. We zetten in op alle vervoersmiddelen en weren de auto niet zomaar uit het centrum.

Bedrijventerreinmanagement stimuleren

We stimuleren en ondersteunen structurele samenwerking tussen ondernemingen op een bedrijventerrein. Samenwerking op het niveau van een bedrijventerrein leidt tot schaalvoordelen en draagt bij tot een duurzamer werk- en leefklimaat, in het bijzonder op bestaande bedrijventerreinen.

Duurzame transformatie van de huidige bedrijventerreinen

Met deze transformatie kunnen we de kwaliteit van bedrijventerreinen verhogen, de levensduur verlengen, en ook een antwoord bieden op verschillende knelpunten: wegenis, riolering, groen, mobiliteit, parkeren, nutsvoorzieningen, ontsluiting, fietsvoorzieningen, ...

Hoe realiseren wij dit?

- Promoten en digitaliseren cadeaucheque Temse
- Verder inzetten op een volwaardig en periodiek overleg met alle relevante lokale economische actoren
- Uitwerken van een digitaal loket waar ondernemers eenvoudig en snel aanvragen kunnen indienen
- Creëren van één centraal aanspreekpunt waar ondernemers terecht kunnen voor informatie en advies
- Werk maken van een eenvoudig en transparant belastingregime
- Ijveren voor een laagdrempelig en betaalbaar aanbod aan handelspanden in de kern, in overleg met eigenaars en vastgoedactoren
- Via een doelgericht premiestelsel lokale ondernemers stimuleren om een zaak te starten



SOCIAAL BELEID

Een warme gemeenschap, een plek voor iedereen

We maken van Temse een plek waar iedereen zich thuis voelt. Een sterk sociaal weefsel waarbij iedereen zijn rechten, maar ook zijn plichten vervult.

De gemeente is in de eerste plaats regisseur van het lokale beleid en ziet erop toe dat er een voldoende gedifferentieerd aanbod is.

We voeren een geïntegreerd sociaal beleid, wat betekent dat we binnen alle beleidsdomeinen rekening houden met de impact op alleenstaanden, gezinnen, personen met een beperking, senioren, mensen in armoede en ander kwetsbare groepen. We zorgen ervoor dat wie wil, actief kan deelnemen aan het gemeenschapsleven en sluiten daarbij niemand uit.

Een gezinsbeleid dat jonge gezinnen ondersteunt

Voldoende, flexibele en betaalbare kinderopvang

Kwaliteitsvolle kinderopvang is voor veel ouders onmisbaar om werk en gezin te kunnen combineren. We zetten dan ook in op voldoende, toegankelijke en betaalbare kinderopvang. Omdat niet iedereen werkt van negen tot vijf, moet kinderopvang flexibel zijn. Ouders moeten kunnen kiezen voor een opvangvorm waar zij zich goed bij voelen. Daarom zet de gemeente in op een gediversifieerd aanbod van gezinsopvang en groepsopvang (onthaalouders, mini-crèches, grote opvanginitiatieven). Hiervoor kijkt ze in eerste instantie naar de bestaande aanbieders van kinderopvang. Daarnaast willen we de belangrijke sociale rol van kinderopvang voor het kind benadrukken.

Opvoedingsondersteuning met aandacht voor de verschillende gezinsvormen

We willen voorkomen dat wie voor kinderen zorgt, zich afzondert en niet meer actief deelneemt aan het gemeenschapsleven. Een kind opvoeden is wellicht de langste opleiding die iemand volgt. Ouders kampen met veel vragen, onzekerheden of bezorgdheden. Ondersteuning van ouders bij de opvoeding van hun jonge kinderen, maar ook pubers, is dan ook een noodzaak.

Onze maatschappij evolueert: het aantal eenoudergezinnen stijgt, er zijn meer nieuw samengestelde gezinnen in allerlei vormen en ouders met een gelijk geslacht. N-VA heeft aandacht voor deze verschillende gezinsvormen.

Een goede gezondheidszorg

Expertise bundelen

In de gemeenten is er veel kennis aanwezig bij de diverse lokale verenigingen, diensten, zorgverstrekkers en organisaties. We willen deze expertise benutten en een gezondheidsbeleid op maat van de gemeente uitwerken. Best wordt er samengewerkt via de 'LOGO' (Locoregionaal gezondheidsoverleg en -organisatie) van de regio. Dit is een regionaal samenwerkingsnetwerk tussen gemeenten, OCMW's, scholen, ziekenfondsen, huisartsenkringen, ziekenhuizen, ... dat instaat voor de aansturing en realisering van de verschillende gezondheidsdoelstellingen.

Voldoende en toegankelijk zorgaanbod

Om de blijvende beschikbaarheid van eerstelijnsgezondheidszorg te verzekeren, brengen lokale besturen het zorgaanbod in kaart en geven ondersteuning waar nodig. Gemeenten hebben immers hun eigen DNA en daardoor andere noden. Voldoende zorgaanbod is één zaak, het moet ook toegankelijk en eenduidig zijn.

Communicatie en informatie zijn dan ook cruciaal. N-VA onderstreept het positieve karakter van pluralisme en ondersteunt dan ook de instellingen die goed werken, ongeacht de zuil waartoe ze behoren.

Preventie en sensibilisering, samen voor een gezonde gemeente

Voorkomen is beter dan genezen. Vlaanderen zet dan ook sterk in op preventie en sensibilisering.

Gezonde inwoners maken een gezonde gemeente. We stellen vast dat inwoners vaak een gezonde levensstijl willen aannemen, maar niet goed weten hoe hieraan te beginnen. Via lokale initiatieven die zowel informeren als begeleiden, geven we inwoners een duwtje in de rug.

Een inclusief beleid voor personen met een beperking

Personen met een beperking vragen niet om een 'apart' beleid. N-VA kiest daarom voor een inclusief beleid, waarbij aandacht voor de specifieke noden van burgers met een handicap een evidentie is binnen elk beleidsdomein.

Iedereen moet op een onafhankelijke en gelijkwaardige manier gebruik kunnen maken van alle voorzieningen.

Daarom streven we als N-VA integrale toegankelijkheid na. Dit betekent dat alle voorzieningen voor wonen, leven, werken, communicatie en informatie effectief bereikbaar, betreedbaar en bruikbaar zijn voor iedereen. We proberen personen met een beperking zoveel mogelijk te laten participeren aan het maatschappelijke leven.

Ondersteuning van mantelzorgers

De meeste zorgbehoevende personen willen zo lang en zo goed mogelijk thuis blijven en hulp krijgen. Een mantelzorgtoelage beschouwen we niet als financiële hulp, maar wel als blijk van waardering voor de mantelzorger. Daarnaast voorzien we ook niet-financiële ondersteuning.

Actief ouder worden

N-VA past voor het negatieve beeld van ouderen als louter zorgbehoevenden. We vertrekken vanuit de mogelijkheden van ouderen en niet van wat ze niet meer kunnen. Ouderen willen een actieve rol spelen in onze maatschappij.

Strijd tegen vereenzaming en sociaal isolement

Het verlies van een dierbare, minder goed te been zijn of andere ouderdomskwalen kunnen ertoe leiden dat ouderen meer op zichzelf terugplooiën. Ze nemen niet meer actief deel aan onze maatschappij, kampen met eenzaamheid of komen terecht in sociaal isolement. De gemeente speelt een belangrijke rol in het tijdig detecteren en ondersteunen van ouderen die (dreigen te) vereenzamen of sociaal geïsoleerd raken.

Transparant ouderenbeleid met duidelijke informatiestroom

N-VA wil rekening houden met ouderen in alle thema's die een lokaal bestuur behartigt, gaande van huisvesting, gezondheid, arbeid, inkomen, openbaar vervoer, verkeer, milieu, ruimtelijke ordening tot cultuur en ontspanning. Hierbij is het dan ook van belang dat ouderen kunnen participeren aan dit beleid. Daarnaast moet de beschikbare en relevante informatie hen gemakkelijk bereiken.

Thuis in een leeftijdsvriendelijke omgeving zo lang het kan, residentiële zorg in de buurt wanneer nodig

We vinden het belangrijk dat iedereen zich thuis voelt in onze gemeente en willen mensen aanmoedigen om zo lang mogelijk thuis te blijven wonen, met de nodige zorg. Het is natuurlijk niet de bedoeling dat ouderen binnen de vier muren van hun (aangepaste) woning blijven, vandaar het belang om ook de omgeving af te stemmen op de noden van ouderen.

Er kan echter een moment komen dat thuis wonen niet meer lukt en de oudere verhuist naar een assistentiewoning of woonzorgcentrum. Voor N-VA moeten deze woonzorgcentra betaalbaar en toegankelijk zijn, maar ook een plek waar ouderen zich thuis voelen.

Armoede structureel aanpakken

Toeleiding naar werk als beste garantie tegen armoede. Een job biedt nog steeds de beste garantie tegen armoede. We zetten dan ook sterk in op de activering in het kader van armoedebestrijding.

We pleiten voor een evenwicht tussen rechten en plichten voor werkzoekenden. Tegenover het recht om een uitkering te ontvangen is het de plicht van de werkzoekenden om positief gevolg te geven aan een passende jobaanbieding of een aanbod om een opleiding te volgen.

Hiertegenover plaatsen we het engagement van de overheid om werkzoekenden vanaf de start van hun werkloosheid een intensieve begeleiding aan te bieden met als einddoel het doorstromen naar het reguliere arbeidscircuit. Voldoende kennis van de Nederlandse taal is daarbij een vereiste.

Driesporenbeleid: preventie, ondersteuning en opvolging

We voeren een driesporenbeleid op het vlak van armoedebestrijding. In de eerste plaats focussen we op preventie van armoede en het vroegtijdig detecteren ervan, zodat problemen niet verergeren. Daarnaast ondersteunen we via materiële hulp. Personen die op bijkomende steun aanspraak maken, dienen aan bijkomende voorwaarden te voldoen. Dit is nodig om misbruik te vermijden en te zorgen dat de middelen terecht komen bij zij die ze écht nodig hebben.

Verminderen van niet-opname van sociale rechten/dienstverlening

Niet iedereen vindt de weg naar gepaste dienstverlening en ontvangt bijgevolg de hulp waarop hij recht heeft. Om dit te voorkomen, werken we aan administratieve vereenvoudiging en informeren we proactief. Door de integratie van OCMW en gemeente verlagen we de drempel voor personen in armoede om de stap richting de dienstverlening te zetten. We willen de barrière voor het publiek helemaal doorbreken door met het OCMW naar buiten te treden.

Specifieke aandacht voor gezinnen in armoede

We zien in de armoedecijfers een verschuiving binnen de specifieke deelgroepen. Waar vroeger senioren een sterk verhoogd armoederisico hadden, is dit nu verschoven naar gezinnen met kinderen. Daarom hebben we in ons armoedebeleid specifieke aandacht voor deze doelgroep.

We geven kinderen in armoede de kans om te kunnen participeren aan het jeugd- en verenigingsleven, maar ook om gezond te eten en via huiswerkbegeleiding zich verder te ontplooien. Kinderarmoede pak je aan door gezinnen in armoede te helpen. Vandaar het belang om de ouders te betrekken en te begeleiden.

- Een fysiek Huis van het Kind oprichten met o.a. een lokaal loket voor kinderopvang, speeltheek ...
- Uitbreiding en modernisering van de buitenschoolse kinderopvang
- Register voor co-ouderschap
- Luiertafels in de openbare gebouwen
- Een gezondheidsbeleid op maat van Temse uitwerken in samenwerking met LOGO en eerstelijnszorgers
- Één schepen voor gezondheid, welzijn en sociale zaken
- Een zorgloket dat ondergebracht is in het Sociaal- of Welzijnshuis
- Ondersteuning van bestaande initiatieven, zoals de mammobiel, bloeddonatie, darmkankerscreening ... in samenwerking met LOGO.
- Sensibilisering rond registratie als orgaandonor
- Verder uitwerken van initiatieven om onze inwoners en medewerkers van onze overheidsdiensten een gezonde levensstijl aan te nemen.
- Bij het afleveren van een omgevingsvergunning voor handelszaken is integrale toegankelijkheid een vereiste.
- Toegankelijkheid van overheidsgebouwen optimaliseren
- Ondersteunen van mantelzorgers
- Senioren informeren over mogelijkheden om aan vrijwilligerswerk te doen
- Voorzien van voldoende toegankelijke ontmoetingsruimtes, ook in buurten.
- Organisatie van vrijetijdsactiviteiten laagdrempelig houden voor iedereen
- De gemeente registreert de problematiek van vereenzaming via een meldingspunt en ontwikkelt een passende aanpak, bv door huisbezoeken, telefooncirkels of een gezelschapsdienst.
- Opstellen van een ouderenbeleidsplan dat deel uitmaakt van het lokale sociaal beleidsplan.
- Ruimere verspreiding en permanente actualisatie van de **seniorengids** met daarin alle relevante informatie.
- **Uitbreiden van de gebruikersraden** binnen de WZC met een afvaardiging van de OAR
- Zorgen dat er voldoende zorgaanbod beschikbaar is, waardoor ouderen langer thuis kunnen blijven wonen
- Voorzien van voldoende plaatsen voor kortverblijf, dag- en nachtopvang
- Realisatie van het nieuwe woonzorgcentrum De Reiger
- Inzetten op een leeftijdsvriendelijke omgeving.
- Aandacht voor de problematiek van dementie en jongdementie, onderzoek naar behoefte voor de inrichting van dag- en eventueel nachtopvang.
- Een lokaal actieplan opstellen om de **sociale (uitkerings-) fraude aan te pakken** via een toetsing van de werkbereidheid en een controle van hun domicilie en gezinstoestand.
- In het **geïndividualiseerde project maatschappelijke integratie** (GPMI) engageert de leeflooncliënt zich tot bepaalde acties, zoals bijvoorbeeld **gemeenschapsdienst**, drugsbegeleiding, een taalcursus Nederlands, om dichterbij de arbeidsmarkt te komen. We koppelen de nodige sancties aan de niet-naleving van deze afspraken.
- Verder uitbreiden van het "Op Stap" project (aanleren werkhouding)
- Laagdrempelige medische zorg organiseren
- Samenwerking met Voedsaam verderzetten om kwaliteitsvolle voedseloverschotten te bezorgen aan hen die het nodig hebben
- De administratieve weg naar sociale dienstverlening wordt zoveel mogelijk vereenvoudigd

- Een proactief beleid voeren om verborgen armoede te identificeren in overleg met Welzijnsschakel Temse.
- Participatie van kansengroepen aan het socioculturele leven door verdere uitwerking van de Sleutelpas
- Projecten rond huiswerkbegeleiding aan huis bij kansengroepen verdienen ondersteuning
- Verder inzetten op het Kidsresto met het 1-euro-maaltijdenproject
- Het project **Bemoeizorg** (huurders tijdelijk begeleiden zodat uithuiszetting niet nodig is) uitbreiden tot SVK's (Sociale Verhuur Kantoren) en eventueel de privémarkt.
- Conformiteitsattest bij het toekennen van een huurwaarborg.



WERK

Lokaal werk, een bron van welvaart voor iedereen

Werk als hefboom voor sociale cohesie en maatschappelijke integratie

Tewerkstelling is voor ons een hefboom voor sociale cohesie en maatschappelijke integratie. Als partij zetten we in op de activering van mensen met een afstand tot de arbeidsmarkt. We kiezen hierbij voor een evenwicht tussen rechten én plichten voor werkzoekenden. Werkzoekenden garanderen we het recht op begeleiding, opleiding en tijdelijke werkervaring in lokale tewerkstellingsprojecten. Tegelijk hebben werkzoekenden de plicht om positief in te gaan op een passend job aanbod.

Werken in eigen streek

Tewerkstelling is voor ons ook een bron van welvaart en welzijn voor een gemeente als Temse. Op lokaal vlak brengen we het onderwijs en de bedrijfswereld met elkaar in contact. Zo maken we onze leerlingen bewust van latere jobmogelijkheden in Temse of het Waasland. Tot slot brengen we ook ondernemingen en potentiële werknemers samen.

Activeren via sociale economie

Op lokaal vlak zien we sociale economie als een hefboom voor de activering van specifieke doelgroepen. In de eerste plaats denken we aan mensen met een grote afstand tot de arbeidsmarkt en personen met een arbeidshandicap. Voor ons mag de sociale economie geen oneerlijke concurrentie voeren met de reguliere economie en de tewerkstelling in het normaal economisch circuit (NEC) niet verdringen. Via sociale economie leggen we de focus op een maximale doorstroming naar het NEC en creëren we kansen voor een duurzame tewerkstelling van doelgroepwerknemers. Voor sommige mensen erkennen we de meerwaarde van een warme opvang binnen de sociale economie.

Hoe realiseren we dit?

- *Werk maken van een strategische samenwerking met de VDAB*
- *In samenwerking met Interwaas wijkwerking organiseren*
- *Lokale initiatieven blijven ondersteunen (nacht van ondernemend Temse, Open bedrijvendag, jobbeurs, ...)*
- *Actief deelnemen in intergemeentelijke projecten (met bijvoorbeeld Interwaas)*
- *Lokale tewerkstellingsprojecten realiseren met de focus op de activering van werkzoekenden en leefloners*
- *Sociale economie ondersteunen (zorg 2020; geïntegreerde zorg, zorgcampus, ...)*
- *Sterke samenwerking opzetten met scholen, eigen bedrijven profileren inzake stages*
- *Samenwerken met maatwerkbedrijven (bijvoorbeeld Wase Werkplaats, Groep Intro, ...)*
- *Buitenschoolse kinderopvang optimaliseren en uitbreiden*

WOONBELEID

Levenslang kwaliteitsvol wonen voor iedereen

Een betaalbaar, divers en sociaal woonaanbod

Ieder van ons heeft recht op menswaardig wonen. Daarom moeten we aan iedereen een betaalbare woning kunnen garanderen, die ook kwalitatief in orde is en in een behoorlijke woonomgeving ligt.

De vraag naar woningen stijgt sneller dan het aanbod, waardoor wonen steeds duurder wordt. Vooral de vraag naar starterswoningen, woningen voor eenpersoonshuishoudens en specifieke woningen voor ouderen zit in stijgende lijn.

Het lokale woonbeleid in Temse moet ervoor zorgen dat het (sociale en private) woningaanbod voldoende divers is, met een bijzondere aandacht voor de meest behoeftige gezinnen en alleenstaanden. Betaalbaar wonen moet echter ook voor 'niet-doelgroepen' mogelijk blijven, al was het maar om te voorkomen dat het sociale huisvestingsstelsel uit zijn voegen barst.

Verantwoordelijkheid nemen, misbruik bestraffen

Zorg en steun moeten terechtkomen bij de mensen die er de meeste nood aan hebben. Toch zijn aan deze rechten ook plichten verbonden. Tegenover het recht om volwaardig deel te nemen aan onze maatschappij staat de plicht om onze taal te leren en zich te integreren. Die wederkerigheid is cruciaal.

Misbruiken en domiciliefraude kunnen niet door de beugel. De zwaksten in de samenleving zijn hiervan immers het grootste slachtoffer. Een geloofwaardig en rechtvaardig woonbeleid speurt misbruiken op en bestraft ze. Waar het evenwicht tussen rechten en plichten zoek is, moeten we het beleid bijsturen.

Woonkwaliteit bewaken

Een kwaliteitsvolle en gezonde woning zou een vanzelfsprekendheid moeten zijn. Een niet onbelangrijk deel van het woonpatrimonium kampt vandaag echter met ernstige problemen, zoals vocht en schimmels en een gebrekkige isolatie, of geeft een verhoogd risico op CO-vergiftiging. Soms worden woningen zelfs ongeschikt of onbewoonbaar verklaard. Leegstand, verwaarlozing en verkrotting tasten de leefbaarheid en de veiligheid van een buurt grondig aan. Bovendien zorgt opzettelijke leegstand voor een beperking van het aanbod en dus ook voor hogere woningprijzen. Huisjesmelkerij, sluikstorten, overlast en vandalisme zorgen in bepaalde wijken voor onaanvaardbare leef- en woonsituaties.

De afwezigheid van groen, voldoende openbaar vervoer, de netheid van een wijk of buurt en de nabijheid van kwalitatieve zorgvoorzieningen en kinderopvang, blijven ook in Temse belangrijke aandachtspunten.

Een duurzame woonomgeving voor levenslang wonen

De vergrijzing van de bevolking neemt verder toe. Dit heeft tot gevolg dat steeds meer mensen op zoek gaan naar een veilige en comfortabele woonomgeving waar ze hun oude dag kunnen doorbrengen.

Een duurzame woonomgeving vertrekt vanuit een **dynamische visie op mens en ruimte**, op de eigen woning en haar omgeving.

Op woningniveau kiezen we, waar mogelijk, voor de ondersteuning van aanpasbaar en flexibel bouwen. Dat basiskenmerk maakt dat een woning zich kan aanpassen aan haar bewoners en niet omgekeerd.

In de directe omgeving zetten we in op het wegnemen van drempels, een aangepaste openbare ruimte en een nabije dienstverlening. Comfort, toegankelijkheid en veiligheid maken levenslang wonen mogelijk. Zo vermijden we dat mensen met een kleine zorgbehoefte nodeloos in een instelling terechtkomen.

Hoe realiseren we dit?

- *We pleiten voor het oprichten van een woonwinkel of woonloket.*
- *Het invoeren van een conformiteitsattest, dat waakt over de kwaliteit van de woningen en draagt zo bij tot een betere leefomgeving en leefkwaliteit.*
- *Opmaak van een inventaris van de leegstaande en verkrotte woningen in onze gemeente*
- *Samen met Woonanker spelen we in op de noden van vandaag.*
- *Misbruik sanctioneren.*
- *Bij nieuwbouwprojecten moet voldoende aandacht gegeven worden aan de toegankelijkheid voor mindervalide personen*
- *We zorgen ervoor dat het huidige patrimonium van de huisvestingsmaatschappij blijft voldoen aan zeer strenge normen op het vlak van energie, veiligheid en leefbaarheid.*

INTEGRATIE EN INBURGERING

Een sterk lokaal asiel- en integratiebeleid is meer dan ooit noodzakelijk. De asielinstroom van 2015 en de daaropvolgende hoge erkenningsgraad van vluchtelingen hebben een grote lokale impact. De instroom van nieuwe inwoners, anderstalig of van buitenlandse oorsprong, vragen van ons een daadkrachtig antwoord. Vervallen in de laksheid van voorheen is geen optie. Integendeel, we willen als N-VA Temse werk maken van een fundamenteel sterk integratiebeleid om ervoor te zorgen dat migratie voor iedereen een positief verhaal wordt.

Als N-VA Temse willen we ons steentje bijdragen tot een succesvol asiel- en migratiebeleid. Hierbij zijn we zacht voor zij die onze hulp echt nodig hebben, en streng voor zij die misbruik maken van onze lokale gastvrijheid.

Een sterk inburgerings- en integratiebeleid

Onze samenleving is de laatste jaren onherkenbaar veranderd. Door migratiestromen vanuit heel de wereld, is ook Temse vandaag een pak kleurrijker dan vroeger. Die bonte mix aan inwoners zorgt zowel voor opportuniteiten als voor soms complexe samenlevingsproblemen. We mogen voor geen van beide blind blijven.

De gemeente kan niet bepalen wie hier wel en niet mag komen wonen, maar speelt een belangrijke rol in het onthaal en de begeleiding van nieuwkomers. N-VA gaat ervan uit dat al wie zich hier komt vestigen, deel wil uitmaken van onze samenleving. Nieuwkomers verdienen – net als alle andere inwoners – alle kansen om hier te leven, te wonen en te werken.

Inburgering is tweérichtingsverkeer

We mogen eisen stellen aan de inburgering van nieuwkomers. Als nieuwkomers niet bereid zijn om de nodige inspanningen te leveren voor hun integratie, dan koppelen wij daar concrete gevolgen aan.

Wij begrijpen dat de weg naar werk soms moeizaam kan verlopen. Maar wie geen echte inspanningen doet om werk te vinden, kan tegen een sanctie aanlopen. Hetzelfde geldt voor de wil tot integratie en het aanleren van de Nederlandse taal.

De betrokkenheid van alle bewoners van Temse is cruciaal voor een geslaagde integratie en is bovendien voor iedereen verrijkend. Waar mogelijk worden initiatieven genomen en/of ondersteund die de integratie van nieuwkomers in onze gemeente bevorderen.

De kennis van de Nederlandse taal: een prioriteit, voor méér sociale mobiliteit

De kennis van de Nederlandse taal is dé sleutel tot integratie in de samenleving. Het is een noodzakelijke voorwaarde én een middel tot participatie en emancipatie. We zetten daarom actief in op het voeren van een taalbeleid en op de lokale promotie van het Nederlands.

Leefbare wijken

We willen dat buitenlandse nieuwkomers zich evenwichtig verspreiden binnen en over de gemeenten heen. Te lang werd de intergemeentelijke instroom van nieuwkomers niet actief opgevolgd. Door een gebrek aan sterke omkadering zijn verschillende buurten erg onder druk komen te staan. Dat is nefast voor de leefbaarheid en veiligheid van die buurten. In de praktijk leidt dit tot een netto-instroom van armoede die vooral een negatieve invloed heeft op de sociale mix en mobiliteit. Zo'n situatie is allesbehalve positief, vooral voor de nieuwkomer zelf.

Scholen als waardevolle partner voor een geslaagd integratietraject

Voor jongere, anderstalige nieuwkomers staat of valt een succesvolle integratie en een succesvolle onderwijsloopbaan met een goed en kwaliteitsvol onthaal. Scholen spelen een centrale rol in het integratieverhaal van jongeren en hun ouders.

Vanuit de gemeente willen we scholen ondersteunen om een plaats te zijn waar jongeren en hun ouders niet alleen binnen, maar ook buiten de schooluren met elkaar in contact kunnen komen.

Deelname aan het sociaal weefsel actief aanmoedigen

We hechten veel belang aan het secundaire inburgeringstraject. Door samen in interactie te treden, komen we tot een werkelijk inclusieve samenleving. We bouwen ook aan een sterke sociale cohesie om een antwoord te bieden aan de uitdagingen op het vlak van inburgering en integratie.

Om actief deel te kunnen nemen aan het sociale leven, zijn taalkennis, inburgering en werkbereidheid drie zeer belangrijke voorwaarden. Wie van bepaalde rechten wil genieten, moet zich ook aan enkele plichten houden. Daar waar de gemeente bevoegd is, zal zij daarom toezien op de bereidheid van de nieuwkomers om die plichten na te komen.

Hoe realiseren we dit?

- *Temse heeft een compleet onthaalbeleid. Nieuwkomers moedigen we aan om een inburgeringstraject of cursussen Nederlands te volgen.*
- *Wij ondersteunen initiatieven ter bevordering van de inburgering in onze gemeente. Als gemeente/OCMW moedigen we alle initiatieven aan om nieuwkomers meer in het verenigingsleven te betrekken. De inwoners van Temse en zijn deelgemeenten worden gestimuleerd om hier een actieve rol in te spelen.*
- *N-VA Temse zal een stimulerend sociaal beleid voeren dat gericht is op inburgering en activering. Zo zullen sociale bijstand en leefloon gekoppeld zijn aan duidelijke engagementen inzake taalkennis, integratie en werkbereidheid. Bij een duidelijk gebrek aan engagement zal het OCMW niet nalaten om sanctionerend op te treden.*
- *Het integratietraject vraagt een duidelijke samenwerking tussen gemeente/OCMW, scholen, verenigingen, etc. Ook op bovenlokaal niveau is samenwerking van groot belang.*
- *Een fysiek 'Huis van het Kind' kan een sterke meerwaarde zijn in het integratieverhaal. Dit kan een plaats zijn waar mensen kunnen samenkomen, informatie uitwisselen, ...*



Onderwijs

Toponderwijs in het hart van onze gemeenschap

Een multi-inzetbare school

N-VA Temse zet volop in op de 'multi-inzetbare school' en geeft dit concept een ruime(re) invulling. Het optimaal benutten van de schoolinfrastructuur is hierbij het vertrekpunt. Voor ons is dit niet alleen een kwestie van efficiëntie, maar ook van maatschappelijke verantwoordelijkheid. Als kloppend hart van onze samenleving draagt de school bij tot het versterken van het kostbare, sociale en lokale weefsel.

Kwaliteitsvol onderwijs

N-VA Temse wil werken aan kwaliteitsvol en bereikbaar onderwijs voor elk kind ongeacht hun thuissituatie, rekening houdend met de capaciteiten van elk kind. In Vlaanderen krijgt iedereen kansen, iedereen moet mee. In dat opzicht pleiten we voor de buurtschool in het basisonderwijs en een doordachte aanpak van het capaciteitsprobleem zowel op korte als op lange termijn, waarbij we rekening houden met de keuze van de ouders en de aanwezigheid van broers of zussen. Ook moet de gemeente de inwoners informeren over het scholenaanbod, de start en de wijze van de inschrijvingen.

Inzetten op een lokaal flankerend onderwijsbeleid

De gemeente heeft de opdracht om een flankerend onderwijsbeleid te voeren.

N-VA verwacht dat ook ouders hun rol spelen. Daarom willen we de betrokkenheid van ouders bij de opvoeding en het onderwijs van hun kinderen verhogen.

Hoe realiseren we dit?

- We pleiten ervoor om de **beschikbare schoolinfrastructuur optimaal te benutten**. Daarom willen we schoolgebouwen ook buiten de schooluren en tijdens de vakanties openstellen, bijvoorbeeld voor sport- en speelpleinwerking. Ook het verenigingsleven, hobby-, amateur- en sportclubs en andere verenigingen moeten er terecht kunnen.
- Er moeten **goede, praktische afspraken** met de scholen en de burgers gemaakt worden op vlak van kostprijs, toegang, verzekering, reglement, toezicht en onderhoud. De gemeente kan daarbij een coördinerende rol opnemen.
- We voeren een actief taalbeleid Nederlands
- In samenwerking met de lokale politie en alle scholen werken we actief mee aan een **verkeersveilige schoolomgeving**
- Inzetten op een goed aanbod van het volwassenonderwijs zodat zij hun talenten kunnen ontdekken. Hierbij leggen we de nadruk op die talentontwikkeling die hen helpt bij het vinden of behouden van een job. Nog een sleutel om volwaardig toegang te krijgen tot de maatschappij is de kennis van digitale toepassingen. We ondersteunen daarom initiatieven die bijdragen tot de digitalisering van alle inwoners, zoals bijvoorbeeld de organisatie van IT-lessen door een ouderraad voor ouders op school.
- Behoud van een kwalitatief deeltijds kunstonderwijs

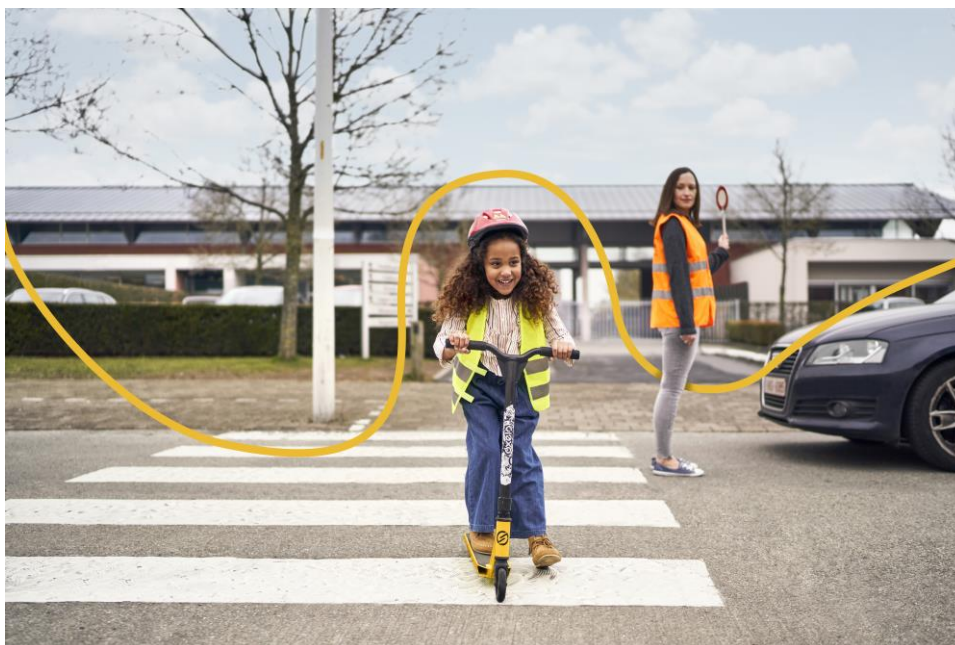

Vrije tijd

Wat mensen in hun vrije tijd doen, kan perfect bijdragen tot de versterking van de sociale cohesie. Denk maar aan het verenigingsleven, vrijwilligerswerk, de buurt- en wijkwerking, de jeugdwerking en het culturele en sportieve aanbod in de gemeente. Allemaal ideale en noodzakelijke bouwblokken om mensen bij elkaar te brengen en hun banden te versterken.

Vrije tijd vormt mee de gemeenschap

Het belang van het sociale weefsel in buurten en wijken is erg groot. Een gemeente, wijk of buurt die aan elkaar hangt:

- zet dingen in beweging;
- heeft bewoners die mekaar aanspreken bij problemen
- zorgt voor de nodige sociale controle en vergroot het veiligheidsgevoel;
- zorgt voor gelukkigere en gezondere bewoners.

Hoe realiseren we dit?

- *De gemeente dient alle vormen van wijk-, buurt- en straatfeesten te stimuleren en te ondersteunen.*
- *N-VA Temse is voorstander om wijkoverleg te organiseren.*
- *Organisatie van een nieuwjaarsreceptie voor de bevolking*
- *Via adviesraden houden we contact met het verenigingsleven. We erkennen de netwerkfunctie van adviesraden en gaan met hen in dialoog over 'vrije tijd' in de gemeente.*

Vrijwilligers

Bruisend verenigingsleven met gerespecteerde vrijwilligers en een sterke buurtwerking. Vrijwilligers zijn onmisbaar voor de werking van vele organisaties en verenigingen. Zij verdienen dus het volste respect en ondersteuning.

Hoe realiseren we dit?

- *Wij zetten jaarlijks de vrijwilligers in de kijker.*
- *We brengen verenigingen, vrijwilligers en gemeente met elkaar in contact via een digitaal vrijwilligersloket.*

Sport

Een kwalitatief sportbeleid voor iedereen

Sport is erg belangrijk als sociaal bindweefsel. Maar daarvoor is het natuurlijk belangrijk dat iedereen kan participeren. De interacties binnen een sportclub bevorderen de sociale integratie in de lokale gemeenschap. Dat kan door zelf mee te sporten, maar ook door je als vrijwilliger te engageren binnen een sportclub. N-VA wil daarom een aangenaam sportklimaat creëren waarbinnen sport zijn sociale, gezondheids- en gemeenschapsbevorderende rol kan spelen.

Breed gedragen, kwaliteitsvol en professioneel

Er zijn talloze sportclubs die veel betekenen voor het sportweefsel in de gemeente. Het is daarom belangrijk hun kennis en expertise te erkennen en hen bij het beleid en de uitvoering ervan te betrekken.

Infrastructureel top

Zonder de juiste infrastructuur kunnen mensen niet op een kwalitatieve manier aan sport doen. Daarbij vinden wij een middelmatige infrastructuur niet voldoende. Onze infrastructuur moet top zijn.

Hoe realiseren we dit?

- *Er dient dringend werk gemaakt worden van de uitrol van een visie en investeringsplan op lange termijn.*
- *Ontwikkelen van een totaalvisie op de invulling van het Fernand Schuerman-sportcomplex.*
- *Uitbreiding van de bestaande sportkampen*
- *Werk maken van hedendaagse sporthallen*

Cultuur

Cultuur brengt mensen samen en draagt bij tot hun verbondenheid.

Cultuur vormt mee onze identiteit. Daarom is participatie van de mensen zeer belangrijk: we brengen de mensen niet alleen naar cultuur, we brengen ook cultuur naar de mensen.

Cultuur staat per definitie gelijk met creativiteit. Ter plaatse blijven trappelen, is dus geen optie. Daarom geven we ook alle kansen aan wat de digitale revolutie kan betekenen voor ons cultuuraanbod. Nieuwe, frisse ideeën zijn erg belangrijk naast de gevestigde waarden.

De bibliotheek van Temse moet verder evolueren naar een ontmoetingsplaats, kennis- en informatiecentrum waar iedereen kan binnenlopen en gebruik maken van wat de bibliotheek te bieden heeft.

Hoe realiseren we dit?

- *Het subsidiereglement herbekijken en optimaliseren aan de huidige noden*
- *Aansluiten bij WACCO om geen overlappende programmatie te hebben met buurgemeenten*
- *Maatregelen nemen om de bibliotheek toegankelijk te maken voor iedereen*
- *Mobiele bibliotheek*
- *Digitaal uitleensysteem*
- *Centraliseren en moderniseren van tentoonstellingsruimtes en zorgen voor een evenwichtig en gevarieerd aanbod*
- *De bevoegdheid voor cultuur behoort tot 1 schepen.*

Horeca & toerisme

Als N-VA Temse zetten we Temse op de kaart als een uitgesproken toeristische gemeente, met unieke troeven zoals de eet- en drinkcultuur of het fiets- en wandelnetwerk. Op lokaal vlak stimuleren we onze gemeenten om een **sterk toeristisch imago** uit te bouwen.

Een bloeiende en kwaliteitsvolle horeca draagt in grote mate bij tot de leefbaarheid van onze gemeente. Horeca biedt lokale tewerkstelling, verhoogt de toeristische aantrekkingskracht en draagt bij tot een sterk sociaal weefsel.

Horeca staat vaak niet op zichzelf, maar hangt af van toeristen, inwoners en lokale bedrijvigheid. Een N-VA-gemeente zet in op een horecavriendelijk klimaat en maakt de koppeling tussen toerisme en horeca.

Hoe realiseren we dit?

- *Uitwerken van een horecabeleidsplan*
- *Aanspreekpunt binnen het gemeentebestuur voor horecazaakvoerders*
- *Inzetten op streekproducten en het bekendmaken hiervan*
- *Het huidige aanbod breder communiceren en openstellen*
- *Bijkomende aanlegsteiger voor kleinere plezierboten (dag toerisme) aan de Wilfordkaai*

Jeugd

De jeugd dienen we maximaal te ondersteunen. Zij vormen de toekomst van Temse. We moeten samen met de kinderen en jongeren bouwen aan die toekomst. Jongeren moeten actief bij het jeugdbeleid betrokken worden.

Het is belangrijk dat jongeren zich goed voelen binnen onze gemeente en de mogelijkheid hebben om zich te kunnen ontplooien. Temse heeft het label van Kindvriendelijke gemeente. Als N-VA Temse willen we hieraan blijven werken om deze positieve lijn door te trekken.

Jeugdhuis meer dan kwaliteitsvolle vrijetijdsinvulling

Het jeugdhuis is niet alleen een veilige plaats voor de jongeren van Temse, maar heeft ook een rol in het ondersteunen van levendige buurten en zorgzame gemeenschappen.

Breed jeugdbeleid

Zowel binnen jeugdwerk, sport, cultuur, welzijn en mobiliteit moet de stem van de jongeren gehoord worden. Naast de schepen van jeugd en de jeugddienst, heeft elke beleidsmaker de verantwoordelijkheid om zijn steentje bij te dragen aan een Temse waarin kinderen en jongeren graag vertoeven.

Sterke jeugdraad, sterke gemeente

De jeugdraad zorgt ervoor dat het jeugdbeleid beantwoordt aan de vragen van de jongeren in Temse. De jeugdraad staat open voor iedereen, ook diegenen die er nog niet in vertegenwoordigd zijn. Door alle kinderen en jongeren bij het beleid te betrekken, voelt de jeugd zich thuis in Temse.

Hoe realiseren we dit?

- *Een team van professionele jeugdwerkers versterkt en verbreedt het jeugdhuiswerk.*
- *Ondersteuning van jeugdverenigingen.*
- *Opmaken van een jeugdbeleidsplan met inspraak van de kinderen en jongeren.*
- *Professionele ondersteuning van vrijwilligers binnen de jeugdwerking.*
- *Aandacht voor speelruimte voor verschillende leeftijdsgroepen in alle wijken en deelgemeenten.*
- *Inzetten op acties en initiatieven tegen zinloos geweld en pesten.*
- *Optimaliseren van de werking van de jeugdraad met speciale aandacht voor de niet-georganiseerde jeugd.*

Financieel beleid

Een financieel gezonde gemeente

De lokale overheid functioneert met het geld van de burger. Met dat geld horen we omzichtig om te springen. Een transparant financieel beleid, met een begroting in evenwicht, is dan ook cruciaal.

Daarbij moeten we, zeker in de huidige budgettaire context, keuzes durven maken. Als N-VA Temse willen we nadrukkelijk inzetten op investeringen en verantwoordelijk omgaan met de budgetten voor de dagelijkse werking. Blijven investeren is noodzakelijk, terwijl de belastingen zonder twijfel herbekeken moeten worden.

Om dat te bereiken, mag wat ons betreft geen gebruik gemaakt worden van oppervlakkig oplapwerk.

Een goed financieel beleid is bovendien gebaseerd op feiten en analyses en houdt rekening met zowel de korte als de lange termijn.

Tot slot moeten we het financiële beleid zowel voor de eigen organisatie als voor de burgers simpel houden.

Eenvoud is het kernbegrip.

Een slanke dagelijkse werking

Zoals elke goede huisvader moet ook het lokale bestuur zijn rekening op orde hebben. De eerste grondregel daarbij is om niet meer uit te geven dan er binnenkomt. De gemeentelijke uitgaven moeten strikt onder controle blijven. Door een gezond financieel beleid creëren we ruimte om te investeren.

Investeringen afgestemd op een lokale identiteit

N-VA Temse wil inzetten op een doordacht investeringsbeleid. Daar heeft de burger recht op. Hierbij moeten we rationaliteit aan ambitie koppelen. We focussen onze investeringen gericht en in functie van een duidelijk toekomstbeeld.

Duurzame infrastructuur, ook voor de volgende generatie

Burgers willen kunnen rekenen op een degelijke gemeentelijke infrastructuur. Het investeringsbeleid moet daarom verder kijken dan de volgende verkiezingen. N-VA wil een duurzaam beleid voeren, dat ook op lange termijn houdbaar en betaalbaar is.

Transparante financiering

Financiële trukendozen om budgetteringen of investeringen te doen kloppen, zijn verleden tijd: er moet gebudgetteerd worden met realistische bedragen. Via allerlei mechanismen is het mogelijk om projecten buiten de investeringsbegroting te houden en zo te onttrekken aan de publieke controle. Dergelijke praktijken wijst N-VA Temse resoluut af!

De burger en alle politieke verantwoordelijken hebben het recht om het volledige financiële plaatje van de investeringsprojecten te kennen en moeten dan ook op een transparante manier opgenomen worden in de budgetten.

Een houdbaar schuldbeleid

Begrensd

Het schuldbeleid van de gemeente moet onder controle blijven. Ook vereisen de openstaande schulden aan de gemeente een consequente opvolging.

Geen plat doorschuifbeleid

Vanuit N-VA doen we aan politiek om de gemeenschap te verbeteren, nu en voor de generaties die na ons komen. Het aangaan van schulden mag geen plat doorschuifbeleid zijn naar de toekomst.

Aanvaardbare belastingen

Een lagere belastingdruk

De financiële toestand van onze gemeente toonde eind 2012 aan dat een belastingverhoging noodzakelijk was om een goede werking van de gemeente verder te zetten en tegelijkertijd de nodige investeringen (zoals de polyvalente zaal 'De Mosterdpot' in Steendorp, het nieuwe zwembad en het woonzorgcentrum De Reiger) te kunnen realiseren.

Daarnaast was er sinds begin jaren '90 geen verhoging meer doorgevoerd, terwijl loonkosten en kostprijzen van werkingsmateriaal wel degelijk toegenomen waren. Ondertussen heeft de gemeente financieel opnieuw ademruimte, waardoor het de taak is van beleidmakers om te onderzoeken hoe we de belastingdruk bij de burgers opnieuw kunnen verlagen.

Eenvoudig en beperkt

Ons doel bestaat erin het aantal belastingen en de fiscale versnippering te beperken tot een minimum. We willen verschillende belastingen die tot éézelfde doelgroep gericht zijn herleiden tot één enkele belasting. Dit zorgt voor een besparing in de administratieve afhandeling en bevordert ook de transparantie.

Een verantwoorde subsidiepolitiek

N-VA staat voor een transparant subsidiebeleid waarbij objectieve criteria primeren. Als goede huisvader is het aan het gemeentebestuur om niet enkel subsidies te geven, maar ook zelf alle mogelijkheden voor de externe financiering van projecten te bekijken.

Hoe realiseren we dit?

- Bij het opmaken van nieuwe budgetten of meerjarenplannen starten van een witte pagina zonder verworvenheden. Zo kan je de essentie van de investeringen eruit halen.
- Strikte budgetopvolging doorheen het jaar
- Een verantwoord patrimoniumbeleid
- De toekomstscenario's van onze parochiekerken uitwerken aan de hand van een gedragen kerkenbeleidsplan
- Consequent onderhouden van het gemeentelijke patrimonium. Een regelmatige controle en opknapbeurt zorgt ervoor dat investeringen zoveel mogelijk genot bieden aan de bevolking.
- Geen leningen aangaan om werkingskosten op te vangen
- Normen bepalen waarvoor de gemeente schulden mag aangaan
- Leningen vermijden waarbij de gemeente het volledige geleende bedrag pas tegen het einde van de looptijd moet terugbetalen. (= bulletlening)
- Overzicht behouden over de totale omvang en samenstelling van de schuld
- NIET - STURENDE BELASTINGEN verlagen: dit zijn algemene heffingen die enkel en alleen het genereren van de gemeentelijke inkomsten voor ogen hebben, zonder een weloverwogen beleidsdoel. Voorbeelden hiervan zijn de aanvullende personenbelasting en de opcentiemen op de roerende voorheffing.
- STURENDE BELASTINGEN inzetten om te sturen. Dat kan gaan om het aan- of ontmoedigen van bepaalde praktijken of het bijsturen van een bepaald gedrag. Die belastingen hebben in beginsel geen financieel motief en zijn een louter instrument om een bepaald beleid te voeren. De inkomsten ervan besteden aan een doel dat verband houdt met de belastingen. Een voorbeeld is een daadkrachtige leegstandbelasting, waarbij er actief ingespeeld kan worden op verloedering in het straatbeeld.
- Optimaliseren van de bedrijfsbelastingen en versnippering wegwerken
- **Een subsidieambtenaar inzetten die meer opbrengt dan hij kost**, en zo de kans op het binnenhalen van externe subsidies maximaliseren.

Bestuurlijke organisatie

Voor N-VA Temse is het belangrijk dat het gemeentelijk bedrijf een transparante en slagkrachtige organisatie wordt, met een eigentijds personeelsbeleid en een sterke focus op klantgedrevenheid.

Bestuurlijke efficiëntie, doeltreffendheid en digitalisering moeten de leidraad vormen in de gemeentelijke organisatie. Met publieke middelen moet men als een goede huisvader omgaan.

Een doeltreffend en efficiënt gemeentebedrijf

Geïntegreerd en domeinoverschrijdend werken: Burgers, verenigingen en bedrijven hebben er alle belang bij dat de gemeentelijke organisatie zo vlot mogelijk werkt. Ze willen zo snel en zo goedkoop mogelijk geholpen worden. In een veelzijdige organisatie zoals een lokaal bestuur biedt een samenwerkingsgerichte aanpak een betere garantie op succes. N-VA Temse pleit voor een organisatie waarbij de verschillende diensten elkaar aanvullen en versterken en er ook over de beleidsdomeinen heen wordt gewerkt.

De integratie tussen gemeente en OCMW moeten we daarbij maximaal aangrijpen om tot 1 effectief geïntegreerde organisatiestructuur en 1 geïntegreerd lokaal sociaal beleid te komen.

Een efficiënte en doeltreffende bedrijfscultuur

N-VA Temse staat voor een daadkrachtig bestuur dat ambitieuze doelstellingen nastreeft en dit op de meest efficiënte en zuinige manier realiseert.

Een sublieme dienstverlening

Vriendelijk, vlot en klantgedreven

De gemeente is het bestuursniveau dat het dichtst bij de burger staat. De klantgedrevenheid moet centraal staan. Het snel inspelen op vragen, bezorgdheden en bemerkingen en het vlot afhandelen van administratieve procedures en dossiers zijn onze eerste zorg.

Open en toegankelijk

Toegankelijkheidsdrempels moeten letterlijk en figuurlijk zo veel mogelijk weggewerkt worden.

Neutraal

N-VA Temse beschouwt de neutraliteit en onpartijdigheid van de overheid als een fundamenteel onderdeel van onze democratische rechtsstaat.

Duidelijk

Wij staan voor een transparante overheid. Inwoners en andere belanghebbenden hebben het recht te weten wat met de publieke middelen gebeurt. De communicatie moet niet enkel duidelijk en verstaanbaar zijn, maar ook eenvormig en vlot raadpleegbaar.

Verantwoordelijk omgaan met digitale informatie

Het centraal bewaren van gegevens is gevoeliger voor datalekken of misbruiken. Vertrouwelijkheid en informatieveiligheid zijn uitermate belangrijk voor de overheid om het vertrouwen van de burger te krijgen en te behouden.

Een performant personeelsbeleid

Als burger en beleidsmaker moet men erop kunnen vertrouwen dat de gemeentelijke administratie in alle professionaliteit handelt en over de nodige kennis en vaardigheden beschikt om haar taken succesvol uit te voeren. Het aanwervings- en evaluatiebeleid van een lokaal bestuur moet gefocust zijn op attitude en competenties.

De handen in elkaar slaan, over de grenzen van politiek en administratie heen: N-VA Temse staat voor een bestuurlijk beleid waarbij mandatarissen en personeelsleden elkaar aanvullen en als complementaire entiteiten het beleid vormgeven. Beide zijn onlosmakelijk met elkaar verbonden.

Personeelsleden zijn de ambassadeurs van het gemeentelijke bedrijf: als eerste aanspreekpunt voor onze inwoners en ondernemers is de administratie het gezicht van het lokale bestuur. Onze medewerkers zijn de ambassadeurs van een goed draaiend gemeentelijk bedrijf en dragen de waarden, normen en kwaliteit gezamenlijk uit.

We gaan voor klantgedreven, samenwerkingsgericht, met hart en ziel en voortdurend in beweging.

Hoe realiseren we dit?

- *Integratie gemeente en OCMW*
- *De loketwerking optimaliseren zodat de burgers niet nodeloos hoeven te wachten*
- *Uitwerken van een mobiel loket en de dienstverlening naar de minder mobiele burger brengen*
- *Een efficiënt digitaal loket creëren met een makkelijk leesbare website*
- *De openingsuren herbekijken*
- *Werk maken van een frontoffice en een backoffice*
- *Duidelijke, transparante en informatieve communicatie naar de burger*

Bouwen aan het Temse van morgen



Kandidaten N-VA Temse (v.l.n.r.): Stephan Van der Gucht, Björn Van Asbroek, Davy De Rijbel, Sonja Bollens, Tuur Brys, Lieve Van Hove, Joris Baert, Kim Aluwé, Biser Zapryanov, Tineke Van Britsom, Geert Vandersickel, Lieve Truyma, Martin Verheesen, Annette Joos, Mady Deblieck, Gene Bosschaert, Rene Van Landeghem, Cleo Callens, Linda Van Nerom, Veerle Lyssens, Werner Maerevoet, Elsie Van Havere, Veerle Dehamers, Lieve Van Goethem, Margo Mettepenningen, Koen De Jonghe, Raf Smet, Karel Cornelis, Jorn Casselo (niet op foto).